



GUIA DO ALUNO 2021

Sumário

1. BOAS VINDAS	3
2. FILOSOFIA EDUCACIONAL	4
3. INFORMAÇÕES GERAIS	5
FACILIDADES EM GRAMADO	
DESCONTOS NA CIDADE	
NOMENCLATURAS DO STG	
AGENDA SEMANAL	
ATRASOS	
FALTAS	
ALOJAMENTOS	
LAVANDEIRA	
REFEITÓRIO	
CENTRO ACADÊMICO	
DEVOCIONAIS	
DISCIPULADOS	
AULAS	
KINDLE	
ESCALA DA JANTA	
TAREFÃO	
MINISTÉRIOS	
VIAGENS	
ESTÁGIOS	
EXERCÍCIOS FÍSICOS	
AVALIAÇÕES	
4. REGRAS DE CONVÍVIO	14
5. INFORMAÇÕES FINANCEIRAS	15
6. EQUIPE E ÁREAS DE ATUAÇÃO	17
7. CALENDÁRIO ACADÊMICO	18
8. ANEXOS	19

1. BOAS VINDAS

Querido aluno,

Seja muito bem vindo ao Seminário Teológico de Gramado!

Estamos situados na linda cidade de Gramado/RS e a nossa fundação remonta a metade da década de 80, mais especificamente o ano de 1985. De lá para cá, histórias de amadurecimento espiritual, preparo vocacional e avanço da Boa Nova se multiplicaram em nosso meio, o que nos serve de orgulho, confirmação divina e estímulo para continuar o trabalho de educação bíblica, teológica e ministerial.

Se você está iniciando seus estudos no LiveBeyond, nosso projeto de capacitação bíblica e ministerial, desejamos que este ano com a gente ajude você a perceber melhor quem é Deus, quem é você e quem é o seu próximo, transformando-se em alguém que vive uma vida cristã íntegra, com um conhecimento bíblico acima da média e condições de representar a Deus na sociedade em que está inserido – 1 Timóteo 4.12.

Se você está continuando seus estudos da Graduação, seja no segundo ou terceiro ano propostos, desejamos que sigas aprofundando seu relacionamento com Deus para melhor amá-lo e servi-lo, bem como o seu próximo, transformando-se em alguém que vive uma vida cristã íntegra, com excelente conhecimento bíblico e aptidão para servir a Deus de forma prática em diversos âmbitos da igreja local e da sociedade – Esdras 7.10.

2. FILOSOFIA EDUCACIONAL

Criamos ambientes de aprendizagem onde os alunos possam ser aperfeiçoados por meio das disciplinas espirituais, dos cursos e atividades propostas, dos relacionamentos e do discipulado cristão.

Visamos a transformação integral de cada um deles:

- **CORAÇÃO:** Aprender a conviver, tornando-se piedoso;
- **CABEÇA:** Aprender a conhecer, tornando-se sábio;
- **MÃOS:** Aprender a fazer, tornando-se habilidoso.

Valorizamos uma formação que:

- Conduza à piedade (Tito 1.1);
- Se baseie no exemplo (2 Timóteo 3.10);
- Ensine a pensar biblicamente (Tito 1.9);
- Se realize por meio de desafios (Lucas 10);
- Reproduza líderes multiplicadores (2 Timóteo 2.2).

Nos distinguimos por propor:

1. Engajamento na igreja local
2. Teoria que conduz à prática
3. Compreensão da vocação
4. Aprendizado relacional
5. Impacto na sociedade
6. Pensamento bíblico
7. Digital e sustentável
8. Formação integral
9. Contextualização
10. Vida devocional

3. INFORMAÇÕES GERAIS

Aqui você encontra uma série de informações básicas e úteis para o melhor aproveitamento da vida no *campus*.

FACILIDADES EM GRAMADO

- **Rodoviária:** Você pode comprar sua passagem pela *internet* e troca-la um pouco antes do embarque. Não deixe para comprar sua passagem em cima da hora!
- **Bancos:** Praticamente todos eles estão situados próximo à Rua Coberta (Rua Madre Verônica), no centro de Gramado. Poucas quadras separam um do outro.
- **Supermercados:** O Berti, o Rissul, o Dia e o Stahl ficam relativamente próximos à sede da missão. Já o Nacional, fica em frente ao Hard Rock Café, área mais central da cidade.
- **Farmácias:** A cidade está cheia delas, especialmente a Av. São Pedro, na região do supermercado Berti.
- **Posto de Saúde:** Ligue para (54) 3295-7100 e descubra o que precisa levar para fazer sua carteirinha do Sistema Único de Saúde – Endereço: Rua Ernesto Volk, 300 – Bairro Minuano.
- **Hospital:** O hospital de Gramado fica muito próximo à Rua Coberta (Rua Madre Verônica, 396). Eles tem Plantão Clínico 24 horas em Urgência e Emergência (www.hasm.com.br).

DESCONTOS NA CIDADE

Para usufruir do *status* de cidadão gramadense e se valer de descontos diversos, você receberá na primeira semana de aula o documento padrão de comprovação de residência.

NOMENCLATURAS DO STG

- **Dedinho:** Relógio de ponto digital utilizado para registrar presença nas programações;
- **Canvas:** Sistema de gestão acadêmica utilizado para gerir informações das disciplinas;
- **Ministry:** Modalidade integral de estudos do Programa Residente;
- **On Church:** Modalidade de estudos do Programa Residente – ênfase na igreja local;
- **Vivência:** Encontro semanal destinado à comunhão, incentivo mútuo e lazer;
- **Calm Down:** Devocional semanal de maior duração dedicado à oração comunitária;
- **Tarefão:** Faxina semanal e organização de alguns setores da missão;
- **Pinga Fogo:** Evento de perguntas e respostas teológicas com convidados especiais;
- **Mesa Quadrada:** Semana de apresentações de trabalhos finais do semestre.

AGENDA SEMANAL

	2ª	3ª	4ª	5ª	6ª	Sáb	Dom
Manhã	Livre	8h30 Devocional 9h20 - 12h20 Aula 1	8h30 Devocional 9h20 - 12h20 Aula 2	8h30 Devocional 9h20 - 12h20 Aula 4	9h Calm Down 10h - 12h00 Tarefão	Ministério na igreja	
Tarde	17h Limpeza das alas	13h30 - 16h30 Ministério semanal - Estudo 16h30 – 18h30 Exercícios Físicos	13h30 - 16h30 Ministério semanal - Estudo 16h30 – 18h Exercícios Físicos	13h30 - 16h30 Estudo 16h30 – 18h30 Exercícios Físicos	13h30 - 16h30 Estudo 16h30 – 18h30 Exercícios Físicos		
Noite	19h Janta 20h - 22h30 Vivência 1 vez ao mês separa meninos e meninas	19h Janta 20h - 22h 2ª Língua Somente para o Live - Estudo Somente para a Graduação	18h30 Janta 19h30 - 22h30 Aula 3	19h Janta Livre	19h Janta Livre		

ATRASOS

Todo tipo de atraso resulta em tempo adicional de Tarefão. As marcações de tempo são controladas digitalmente, facilitando o processo e garantindo a lisura.

- **Atraso para o Devocional:** Fórmula – tempo de atraso vezes 4. Ex.: 2 minutos de atraso para o Devocional serão 8 minutos adicionais de Tarefão;
- **Atraso para a Programação:** Fórmula – tempo de atraso vezes 2. Ex.: 2 minutos de atraso para o Ministério serão 4 minutos adicionais de Tarefão;
- **Saída antecipada:** O tempo que faltar para completar as horas de qualquer programação será pago em Tarefão;
- **Não marcação por esquecimento (entrada e saída):** Resulta em 15 minutos adicionais de Tarefão.

FALTAS

Em ambas as situações abaixo é expressamente proibido que você se ausente do *campus* sem a devida solicitação prévia para o Coordenador do STG (ed@teachbeyond.com.br). Atitudes semelhantes serão advertidas formalmente, e o tornam passível de ser desligado do programa.

- **Em disciplinas e plenárias,** você deve ter o mínimo de 75% de presença, sendo possível se ausentar de 1 dos 4 períodos de aula ou o tempo equivalente quando aplicado à plenárias (Ex.: Semana Teológica, Semana Ministerial, etc.). Em caso de não atingimento mínimo de presença, você perde a disciplina;
- **Na programação corriqueira,** você deve pagar ‘Tarefão’ segundo o mesmo tempo perdido da programação (Ex.: Ministério durante a semana = 3h – o aluno deverá cumprir 3h de bolsa para o STG).

VESTIMENTA

É proibida a utilização de pijamas e pantufas fora das alas em qualquer período do ano letivo. Da mesma forma, é proibida a utilização de calçados abertos com meias durante as aulas. Além disso, é importante lembrarmos da decência ao se vestir (1 Timóteo 2).

ALAS

Você tem direito a uma cama e espaço nos armários na ala em que vai residir, além, é claro, da responsabilidade por seus pertences. A cada segunda-feira, conforme horário estabelecido na

'Agenda Semanal', os alunos realizam uma limpeza mais detalhada das alas. A equipe, por sua vez, realiza uma avaliação da limpeza ao longo da semana. A cópia da chave da ala deve ser providenciada juntamente à Coordenação Administrativa da sede Janz Team Gramado (Marcelo).

LAVANDERIA

Há uma máquina de lavar, alguns tanques e varais disponíveis na parte de trás da Casa da Paz que podem ser utilizados pela equipe de missionários e obreiros e pelos alunos do seminário. É bom lembrar que este local não é depósito, por isso, além de ser mantido limpo e organizado, não deve conter pertences pessoais permanentes.

REFEITÓRIO

Todas as refeições devem ser realizadas no ambiente do refeitório, sendo proibida a utilização de utensílios da cozinha nos alojamentos e/ou centro acadêmico. Você é responsável por limpar o que utilizou, contribuindo, desta maneira, para manter o ambiente limpo e próprio para novo uso por quaisquer frequentadores da Casa da Paz.

CENTRO ACADÊMICO

É onde passamos a maior parte do tempo, seja fazendo devocional, assistindo aula, estudando, faxinando ou até relaxando. Temos a seguinte estrutura de apoio ao STG:

- **Sala de aula**
- **Auditórios**
- **Biblioteca**
- **Sala dos alunos**
- **Sala da equipe**

DEVOCIONAIS

De terça à sexta-feira temos devocionais em conjunto, equipe e alunos. Ao longo do ano, seguindo o calendário acadêmico, refletimos sobre características da pós-modernidade em

contraste com características bíblicas, procurando entender como o discípulo de Jesus Cristo deve viver. Ambos, 'Perfil do Discípulo Bíblico' e 'Guia Devocional', estão disponíveis nos anexos.

DISCIPULADOS

Sabemos que o discipulado cristão envolve muito mais do que encontros individuais com pessoas experientes na vida cristã, e que este papel deve ser exercido predominantemente no contexto da igreja local (Colossenses 1.28 e 2 Timóteo 2.2). No entanto, como equipe de missionários e obreiros da TeachBeyond Brasil, em parceria com o ministério STG, designamos discipuladores do mesmo sexo à cada aluno a fim de contribuir na formação integral do mesmo por meio de encontros semanais. Ao final deste documento anexamos o Guia do Discipulador para fins de ciência por parte dos alunos e a quem possa interessar.

AULAS

Conhecida como *flipped classroom*, a sala de aula invertida é um modelo em que o formato tradicional de ensino é invertido. Você aprende primeiro o conteúdo, antes de chegar em sala de aula. Assim, depois de absorver o conhecimento, ele fica apto a interagir com o professor, fazendo perguntas e sanando dúvidas.

KINDLE

O STG pensa de maneira contemporânea no que diz respeito ao uso de tecnologias sustentáveis. Por isso, optamos por utilizar o Kindle como ponto de partida das bibliografias requeridas pelos nossos programas educacionais. Dentro do Canvas, em cada disciplina, você tem acesso às informações das leituras prévias, cujo conteúdo é disponibilizado através da nossa Biblioteca Digital. Baixe os arquivos e leia no seu Kindle.

ESCALA DA JANTA

No STG, você ajuda a preparar a sua própria janta e a dos colegas. No início de cada semestre todos são divididos em escalas semanais, de maneira que o preparo das refeições e a limpeza da cozinha e refeitório não sobrecarreguem ninguém. É possível trocar de lugar na escala com algum colega devido à compromissos, porém, isso deve ser feito com antecedência e com a ciência do responsável, sem prejudicar a equipe da janta.

TAREFÃO

Toda sexta-feira, após o *Calm Down*, os alunos do Programa *Ministry* colaboram durante 2 horas com a limpeza e a organização da sede da missão TeachBeyond Brasil/Janz Team. Já os alunos do Programa *On Church*, que às sextas-feiras servem suas igrejas locais, são divididos em uma escala de operação da sala de aula e dos equipamentos durante a gravação das aulas. Este tipo de ação visa o desenvolvimento do senso de comunidade, serviço e hospitalidade, além de promover crescimento e subsidiar parte da formação acadêmica durante os anos de estudo.

MINISTÉRIOS

Da mesma forma que Jesus Cristo veio para servir (Marcos 10.45), devemos imitá-lo no serviço ao próximo. O STG entende que o engajamento com a igreja local e com a sociedade é fundamental para o cumprimento da Grande Comissão (Mateus 28.19, 20) e para o desenvolvimento pessoal e comunitário de seus alunos. Por isso, durante as semanas do ano, cada um deles serve em projetos sociais de cunho evangelístico na cidade de Gramado, e, aos finais de semana, se deslocam até igrejas locais parceiras da região a fim de atuarem como seminaristas, apoiando em todo tipo de trabalho necessário.

- **Ministério durante a semana:** 3h semanais – das 14h às 17h conforme escala;
- **Ministério durante o final de semana:** Conforme programação da igreja local.

VIAGENS

O STG proporciona viagens que oferecem experiências transculturais e multidisciplinares, facilitando o processo formativo do aluno através da práxis ministerial:

- **Viagem desafio:** 2 dias de comunhão, trilhas em mata nativa e reflexão acerca dos propósitos de Deus para os ritmos de vida que nos propõe;
- **Viagens de imersão (LiveBeyond):** 4 finais de semana de março com viagens de curta duração para igrejas parceiras com vistas à preparação para o ano;
- **Viagens missionárias:** 2 viagens de 7 a 10 dias cada; uma no Brasil e outra no exterior, com o intuito de proclamar o Reino de Deus e amadurecer o aluno.

Importante: cada aluno é responsável por custear suas viagens missionárias.

ESTÁGIOS

São períodos de tempo maiores em que os alunos se dedicam a conhecer um ou mais ministérios a fim de ganhar experiência prática em áreas específicas. Além das semanas listadas abaixo, os alunos da Graduação realizam 120 horas de estágio para o STG na área de Eventos e planejamento das viagens missionárias.

Os critérios são:

- **LiveBeyond:** 10 semanas – 2 viagens missionárias (1 semana cada) promovidas pelo STG e 8 semanas nas temporadas de inverno e verão do Acamp Serra;
- **Graduação (2º ano):** 12 semanas – 2 viagens missionárias (1 semana cada) promovidas pelo STG e 10 semanas à escolha do aluno conforme calendário;
- **Graduação (3º ano):** 5 semanas – à escolha do aluno conforme calendário.

EXERCÍCIOS FÍSICOS

Incentivamos nossos alunos a terem um tempo na semana para se exercitar. Assim, para cada 01 (uma) hora de exercício semanal, eles ganham 0,1 na nota final da disciplina que tiverem a menor nota. Seguem os critérios:

- Temos 30 semanas de aula; como cada semana vale 0,1, você pode ganhar até 3 pontos;
- Se você fizer as 15 primeiras semanas, terá direito a aumentar até 0,5 em três disciplinas com as notas mais baixas no primeiro semestre; Se você fizer as 15 últimas semanas, terá direito a aumentar até 0,5 em três disciplinas com as notas mais baixas no segundo semestre;
- Se você não completar todas as semanas, seus pontos serão proporcionais ao que fizer em cada semestre.

Importante:

- Realizar o teste, marcando que fez o exercício semanal faz parte da tarefa. Se você fez o exercício, mas não marcou no Canvas, infelizmente não ganhará o bônus;
- O bônus na nota será dado diretamente no seu histórico escolar, não sendo lançado no boletim da disciplina no Canvas.

LEITURA BÍBLICA

Queremos incentivar nosso aluno a ler a Bíblia inteira durante seu período no seminário. Para isso, um dos critérios de avaliação das disciplinas é a Leitura Bíblica Semanal, que equivale a 15% da nota de cada disciplina. Para quem está no programa LiveBeyond, a exigência é de 30 capítulos semanais. Para quem está na Graduação, 15 capítulos semanais. Nosso intuito é proporcionar àqueles que completarem os três anos da Graduação Livre em Teologia a possibilidade de ler duas vezes a Bíblia inteira, uma vez no 1º ano e outra vez ao final do 3º ano.

Importante:

As leituras desta quantidade de capítulos não são suficientes para completar a leitura da Bíblia. Por isso, quem estiver:

- No LiveBeyond e no 3º ano da Graduação, e até 22/11/2021 tiver completado a leitura integral da Bíblia, terá direito a 0,5 pontos na nota dos Trabalhos de Conclusão do Semestre (2º semestre);
- Quem estiver no 2º ano e completar a leitura da metade da Bíblia até a mesma data, ganhará o mesmo bônus;
- Realizar as leituras, respondendo o teste no Canvas, faz parte da tarefa. Assim, se você fez a leitura, mas não marcou no Canvas, infelizmente não ganhará o bônus;
- O bônus na nota será dado diretamente no seu histórico escolar, não sendo lançado no boletim da disciplina no Canvas.

AVALIAÇÕES

- **Avaliação de caráter**

Você é avaliado por seus pares e pela equipe do STG por meio da ferramenta 'Avaliação 360 Graus', a qual permite que sejam expressas opiniões sobre áreas da vida da pessoa ligadas à relacionamentos, tarefas e motivações. Também existe uma ferramenta de autoavaliação, a qual você utiliza para refletir sobre sua identidade e conduta. A riqueza desses métodos avaliativos é o processo de reflexão acerca de si e do outro, gerando diálogos espirituais de incentivo à maturidade cristã.

- **Avaliação de conhecimento**

Não temos provas, no entanto, somos exigentes. O Live precisa atingir média 7, enquanto a Graduação precisa de 8 na média geral de cada disciplina. Segue abaixo as porcentagens utilizadas pelo STG no que diz respeito às avaliações de conhecimento:

- (50%) **Trabalho/apresentação** (upload no Canvas antes do início da disciplina)
- (25%) **Leitura prévia** (marcação no Canvas antes do início da disciplina - LiveBeyond: 120 páginas / Graduação: 200 páginas)
- (15%) **Leitura bíblica semanal** (marcação no Canvas antes do início da disciplina - LiveBeyond: 30 caps. / Graduação: 15 caps.)
- (10%) **Desempenho em sala de aula**

Importante:

- Dos 100 pontos possíveis em cada tarefa mencionada acima, você perde 3 pontos por dia de atraso na entrega, sendo 7 dias de atraso, ou 21 pontos, o máximo que pode ter de desconto sem que a tarefa seja zerada;
 - Todas as informações das disciplinas que você cursa ficam disponíveis no Canvas, um sistema de gestão acadêmica que o STG usa para manter atualizados os cursos, as folhas de rosto das disciplinas, as tarefas, os prazos de entrega e as notas.
-
- **Avaliação de competência**

Leva-se em consideração a postura e a entrega realizada por você nos ministérios onde atua como seminarista. Itens como submissão, serviço, iniciativa, liderança, trabalho em equipe, flexibilidade e pontualidade aparecem na lista. Você será avaliado basicamente pelas lideranças que supervisionam sua atuação ministerial.

São eles:

- Pastores e líderes da **igreja local parceira**: onde o ministério de final de semana foi realizado;
- Pastores e líderes do(s) **ministério(s) itinerantes**: onde os estágios obrigatórios foram realizados.

4. REGRAS DE CONVÍVIO

Lembre-se da máxima da vida no *campus*: “Liberdade com responsabilidade sob autoridade”.

- I. Procure ser humilde e manso em suas relações (Mateus 11.29; Filipenses 2.1-11), evitando a soberba e as tolices provenientes dela – “escute mais e fale menos”;

- II. Participe de todas as atividades propostas de bom grado, a fim de ser aprovado (Tiago 1.2-4) e não se tornar pesado para os teus líderes (Hebreus 13.17);
- III. Seja moderado no uso do celular e dos equipamentos eletrônicos, preferindo se relacionar, primeiro, com as pessoas e atividades reais, e segundo, com o que é virtual;
- IV. O aluno que estiver na sede da missão TeachBeyond Brasil no domingo deverá escolher uma igreja da cidade ou região para prestar culto a Deus (Hebreus 10.25);
- V. É proibido o consumo de alimentos e a utilização de utensílios, produtos e quaisquer materiais da cozinha da missão sem a devida autorização do responsável;
- VI. É proibido a utilização da Kombi, materiais dos ministérios e pertences da missão sem a devida autorização da coordenação da missão e do seminário;
- VII. O consumo de bebida alcoólica é proibido por lei ao menor de idade (Romanos 13.1, 2). Para maiores de idade a regra é: durante o ano letivo (inclui ministérios e estágios) é vetado o consumo; em recessos e férias é liberado, desde que feito com moderação, visando a sobriedade (Efésios 5.18), a preservação da fé e o amor (1 Coríntios 8.13);
- VIII. É proibido o uso de celular e equipamentos eletrônicos em vivências, devocionais, sala de aula e eventos em geral sem que esteja relacionado à atividade proposta;
- IX. Horários regulares:
 - Café da manhã – 7:50 às 8:20
 - Almoço – 12:20 às 13:00
 - Janta – 19:00 *às quartas-feiras a janta será 18h30, devido o horário da aula noturna
 - Alas – 22:45 *exceto alunos que ficarem estudando na biblioteca ou na sala dos alunos
 - Horário limite para estudo na biblioteca ou na sala dos alunos – 23:45
Obs.: alunos do sexo oposto não devem permanecer sozinhos no prédio acadêmico
 - Luzes apagadas e silêncio total – 00:00

5. INFORMAÇÕES FINANCEIRAS

MENSALIDADES

Após a formalização do contrato conosco, você receberá por e-mail os boletos com o valor da anuidade dividida em 12 parcelas. Cabe a você responder o e-mail do seminário confirmando o

recebimento. O vencimento das parcelas se dará no dia 10 de cada mês, e poderá ser paga em qualquer banco ou lotérica até a data do vencimento. Após isso, será acrescido juros simples de 1% ao mês. O pagamento das mensalidades será feito tão somente por boleto, desta forma, ninguém da organização está autorizado a receber valores de mensalidades em mãos. Se você precisar esclarecer qualquer dúvida, entre em contato através do e-mail financeirostg@teachbeyond.com.br ou diretamente com a Lauren.

Importante:

- Você só poderá se formar e receber qualquer tipo de certificado se tiver com a sua anuidade quitada.

INADIMPLÊNCIAS

Com o intuito de ajudar nosso aluno a evitar a inadimplência, adotamos um sistema de envio de cobranças. Desta forma, cada aluno recebe de forma automática e-mails e mensagens de texto (5 dias antes e no dia do vencimento) que o lembram da mensalidade que está para vencer. Além disso, adotamos a política de acrescentar juros simples de 1% ao mês para boletos em atraso, válido a partir do primeiro dia em atraso. Salvo exceções conversadas pessoalmente com a equipe de finanças do STG, este será o procedimento padrão adotado.

Passo a passo do cenário de inadimplência:

- **7 dias:** você recebe uma ligação da nossa equipe para lembra-lo do atraso e saber se aconteceu alguma coisa;
- **20 dias:** ligamos novamente para você e estabelecemos juntos um prazo para pagamento;
- **Vencendo a 2ª parcela:** entramos em contato com seus pais ou igreja enviadora;
- **Vencendo a 3ª parcela:** trancamos a matrícula e convidamos você a voltar para sua igreja enviadora a fim de levantar recursos e poder dar seguimento ao seu curso.

LOJA

O objetivo da loja é divulgar a marca e os serviços de educação teológica que o STG oferece como apoio às igrejas locais. Além disso, a loja oportuniza aos alunos do seminário uma maneira de arrecadar sustento para o custeio das viagens missionárias. Por meio da venda dos produtos, cada aluno ganha uma comissão sobre tudo o que ele vender fora do STG.

Importante:

- Os alunos do Programa *Ministry* deverão retirar os produtos para a venda às sextas-feiras, das 13h às 14h, no Coworking, com a pessoa responsável. A devolução e o acerto financeiro deverão ser feitos na segunda-feira, entre as 16h e 17h, no mesmo local;
- Os alunos do Programa *On Church* que desejarem levar materiais para suas igrejas, poderão acertar dia e horário de retirada com a pessoa responsável. A devolução e o acerto financeiro deverão ser feitos também na segunda-feira, entre as 16h e 17h, no Coworking;
- Tanto na retirada quanto na entrega dos produtos, será feito um registro com assinatura do mesmo na Ficha do Aluno, para controle interno e diminuição de qualquer possível ruído na comunicação;
- Nenhum aluno poderá ficar com qualquer produto sem acertar seus valores em aberto com o setor Financeiro.

7. EQUIPE E ÁREAS DE ATUAÇÃO

O STG recebe o apoio de missionários, obreiros e voluntários da TeachBeyond Brasil em diversas áreas e atividades rotineiras como, por exemplo:

- **Direção Nacional:** Juçara Dini
- **Presidente:** Marcos Reis
- **Coordenação Administrativa:** Marcelo Klug
- **Coordenação Ministerial:** Ednardo Duarte
- **Zeladoria:** Jacinto
- Ministério **Casa da Paz:** Pedro e Cláudia
- Ministério **Acamp Serra:** Gleidson e Pâmela, Lucas e Amanda, Brocker e Tami
- Ministério **Projeto Águia:** Erlo, Juliana, Rogério, Silvia, Gleidson, Pâmela e Vitória
- Ministério **Theolab:** Tiago Garros e Ticiano
- Ministério **Drime:** Janete

A equipe do STG é composta pelos seguintes integrantes: Ednardo, Lauren, Augusto e Ana. Cada qual tem atribuições pessoais e contribuem para o bom andamento do seminário. Logo abaixo você pode se situar sobre o organograma funcional do STG, bem como as áreas existentes e as responsabilidades de cada um:

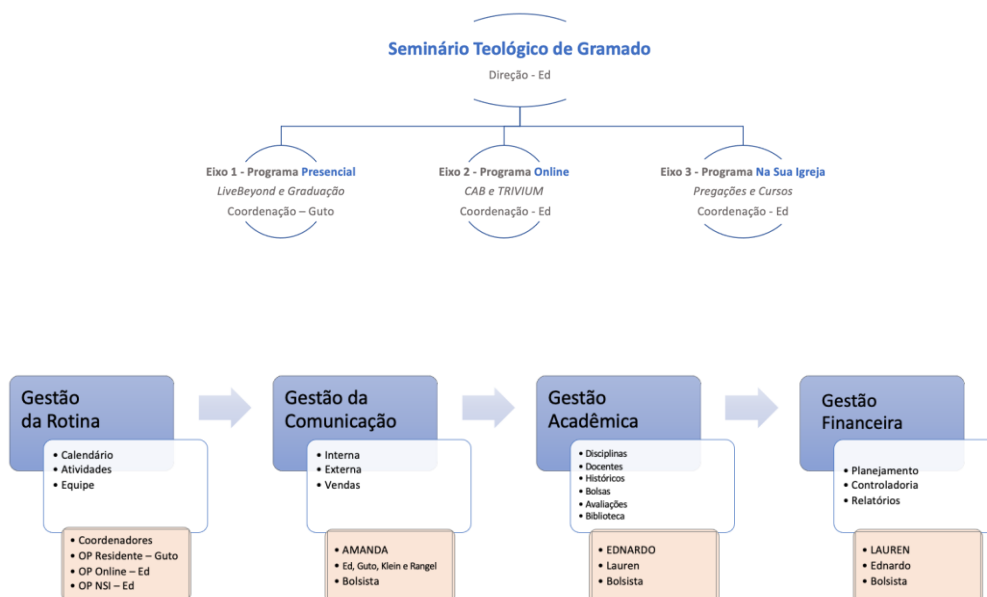

8. CALENDÁRIO ACADÊMICO

Fevereiro

22 Chegada da Graduação
23-26 Tarefão inicial
27 Chegada do LiveBeyond
28 Arrumação e Piquenique

Março

01 Jantar de confraternização TBB
05-07 Viagem Desafio
12-14, 19-21, 26-28 Imersão LiveBeyond
22 Vivência separada (gurus e gurias)
29-04 Recesso

Abril

09-11 Imersão LiveBeyond
26 Vivência separada (gurus e gurias)

Mai

12-15 Semana Missiológica
31 Vivência separada (gurus e gurias)

Junho

03-06 Theolab
21 Vivência separada (gurus e gurias)
29-01/07 Mesa Quadrada

Julho

02-04 Preparação p/ viagem missionária
05-11 Viagem missionária (3º ano – opcional)
12-18 Recesso
19-01/08 Temporada de inverno Acamp Serra

Agosto

02-08 Férias
26-28 Semana Teológica
30 Vivência separada (gurus e gurias)

Setembro

10-12 Preparação p/ viagem missionária
13-21 Viagem missionária (3º ano – opcional)
22-26 Recesso

Outubro

15-17 Impulso LiveBeyond
18 Vivência separada (gurus e gurias)
30 Champs LiveBeyond

Novembro

08 Pinga Fogo
15 Livre
16-18 Mesa Quadrada
22 Vivência separada (gurus e gurias)
23-24 Feedbacks e Tarefão Final
25 Retiro Final
26 Banca / Preparação da Formatura
27 Formatura

9. ANEXOS

[ANEXO 1] PERFIL DO DISCÍPULO BÍBLICO

Os temas abaixo são trabalhados semanalmente nos momentos devocionais e, sempre que possível, contrastados com características, por vezes pecaminosa em suas propostas, da cultura vigente:

1. Unidade na diversidade
2. Amor sacrificial e submissão
3. Palavra de Deus absoluta
4. Murmuração
5. Consumismo
6. Soberania de Deus
7. Individualismo
8. Hedonismo
9. Hiperestimulação
10. Existencialismo
11. Narcisismo, orgulho e humildade
12. Superficialidade
13. Identidade
14. Imediatismo e espera na vida cristã
15. Pragmatismo e igreja local
16. Pericorese e comunhão
17. Secularização e sincretismo
18. Pureza Sexual e ideologia de gênero
19. Fofoca e controle da língua
20. Mentira
21. Vocação
22. Oração
23. Adoração
24. O cristão e a cultura
25. O cristão e a política
26. Medo
27. "Eis-me aqui"
28. Estudo, trabalho e competências
29. Hospitalidade
30. Hiperreligiosidade
31. Pecado, arrependimento e culpa

[ANEXO 2] GUIA DE DISCIPULADO

O material abaixo é utilizado como ponto de partida entre o aluno e o seu discipulador durante as semanas do programa residente:

DISCIPULADO	
<i>Buscar ser ensinável, amadurecer e ter profundidade em seu relacionamento com Deus e com o próximo</i>	
A base	Superfície é como chamamos a parte exterior e visível das coisas. Dizemos que uma pessoa é superficial quando ela não é profunda, observa apenas ligeiramente, não medita, não gasta tempo em conhecer e refletir. Deus nos chama a sermos ensináveis, mas isso só é possível se deixarmos a superficialidade de lado e encararmos a profundidade da nossa alma e do nosso pecado, iluminando tudo à luz da palavra de Deus.
Texto	Salmo 51
Problema?	Uma das implicações de uma vida de aparências é sermos superficiais, inclusive em nossa caminhada cristã. Sem relacionamentos profundos, principalmente com Deus, não há crescimento. Permanecemos imaturos, nosso testemunho é superficial, bem como a nossa fé e, por isso, muitas vezes, escorregamos nos mesmos erros.
Lutando juntos	Não há como sermos ensináveis, termos um coração disposto a ouvir, ser corrigido e a obedecer, sem sermos profundos com Deus e com os outros. Meditar na Palavra, gastar tempo em relacionamentos, edificarmos e sermos edificados, tudo isso é o que nos tira da superfície e nos leva a níveis mais profundos de maturidade, compreensão e conhecimento sobre Deus e sobre nós mesmos.
Criando oportunidades	Você tem sido sensível ao que Deus tem te ensinado? Se você pudesse medir, qual seria o nível de intimidade que você tem com Deus hoje? Como isso tem afetado os seus relacionamentos, tornando-os mais rasos ou profundos? Tire um tempo nesta semana para sondar seu coração e para ser intencionalmente profundo em seus relacionamentos.

[ANEXO 3] GUIA DEVOCIONAL

O material abaixo é utilizado como ponto de partida para os momentos devocionais realizados em conjunto pela equipe e alunos durante as semanas do programa residente:

DEVOCIONAL				
	Terça	Quarta	Quinta	Sexta
Assunto	Ensino e Sabedoria	Disciplina e amor	O tolo odeia a repreensão	Tranquilidade nos dias maus
Texto	Provérbios 19:20	Provérbios 3:11-14	Provérbios 12:1	Salmos 94:12,13
Pensamento	Nos tornamos sábios à medida em que aprendemos com os exemplos, de Deus e de outras pessoas	Embora seja dura em muitas vezes, a disciplina revela o amor de Deus por nós	O sábio ama a disciplina e o conhecimento	A correção de Deus é motivo de alegria e nos capacita a viver nossos dias de maneira mais tranquila
Característica da semana a ser buscada: Buscar ser ensinável, amadurecer e ter profundidade em seu relacionamento com Deus e com o próximo Característica da pós-modernidade para não se amoldar: Superficialidade				

[ANEXO 4] GUIA DO BOLSISTA

Querido aluno(a), estamos felizes de ter você com a gente! Ficamos alegres que você tenha optado por trabalhar voluntariamente conosco a fim de viabilizar seus estudos em nossa instituição. Para fins de gestão e relacionamento com você, organizamos este pequeno guia de referência.

1. Assinatura do termo de trabalho voluntário:

Nosso Programa de Estudo em 2021 tem duração de 12 meses, contemplando períodos de aula, viagens, estágios obrigatórios e férias. Você assinará um termo se comprometendo a cumprir **6 horas de trabalho voluntário semanais**, durante **31 semanas não consecutivas, de 01/03/2021 até 29/11/2021**, totalizando **186 horas anuais**. Em contrapartida, condicionado ao cumprimento do acordo, você terá descontos nos boletos bancários das parcelas da anuidade.

2. Criação de uma agenda semanal e normas gerais:

Para sua melhor organização pessoal, bem como para organização dos responsáveis pela divisão de tarefas, você terá horários semanais preestabelecidos para o cumprimento das horas acordadas. **Na semana inicial, de 01/03/2021 a 07/03/2021, serão definidas as agendas pessoais de cumprimento das horas.**

- De terça a sexta-feira, não será permitido o cumprimento das horas acordadas no turno da manhã, pois o programa de estudos possui outras atividades obrigatórias nestes horários. Assim, as horas de trabalho voluntário só poderão ser cumpridas a partir das 12h30 até às 22h45min. Ou seja, também não é permitido o cumprimento das horas após as 22h45min;
- Eventuais horas a serem cumpridas aos finais de semana e nas segundas-feiras se darão em horários previamente acordados;
- É PERMITIDO APENAS O CUMPRIMENTO DE 1 HORA EXTRA POR SEMANA, e horas não realizadas serão acumuladas para as semanas seguintes;
- Não contam horas para este programa de voluntariado, as tarefas a serem realizadas em razão do programa de estudos em si, ou seja, aquelas que serão realizadas por todos os alunos (por exemplo: tarefas, preparação e serviço em eventos do STG, Day Camps, etc).

3. Controle:

Será compartilhada com você uma planilha no Excel. Lá consta o calendário anual, um resumo do acordado e campos para o lançamento dos dias e horas de voluntariado. A cada semana será feito o levantamento da semana anterior, tornando possível o acompanhamento do que já foi realizado e do que falta a realizar.

[ANEXO 5] PRIMEIRO MÊS DE AULA 2021

CHEGADA, ALINHAMENTOS E AMBIENTAÇÃO

	SEG 22/02	TER 23/02	QUA 24/02	QUI 25/02	SEX 26/02	SÁB 27/02	DOM 28/02	SEG 01/03
MANHÃ	Graduação LIVRE	Estudo (9h-12h)	Calm-down (9h-10h15) Tarefão Inicial da Graduação (10h30-12h)	Reunião sobre Eventos (9h-12h)	Reunião da Graduação sobre TCC (10h)	Graduação LIVRE	Reunião das alas (9h) Reunião Guia e Dedinho (10h20)	FOLGA
TARDE	Tarefão Inicial Graduação (13h-17h)	Tarefão Inicial da Graduação (14h-17h)	Tarefão Inicial da Graduação (14h-17h)	Tarefão inicial da Graduação (14h-17h)	Tarefão chegada dos Lives (14h-17h)	Chegada do Live 2021 (14h-16h) Reunião com Live 2021 e seus pais (16h30-18h)	Reunião Canvas LIVE (14h) Piquenique (16h)	Reunião Bolsistas (14h) Limpeza das alas (16h)
NOITE	Vivência inicial da Graduação (20h-22h30)	Graduação LIVRE	Graduação LIVRE	Noite de Jogos	Graduação LIVRE	Live 2021 Arrumação dos quartos Graduação Apoio Live	Culto obrigatório em Gramado ou região (19h)	Janta com Missionários da Missão (19h)

MÊS DE IMERSÃO (Live – Azul; Graduação – Cinza)

SEG. 1 mar.	TER. 2	QUA. 3	QUI. 4	SEX. 5	SÁB. 6	DOM. 7
JANTAR TBB (equipe-alun)	S-1 Metodologia da Pesquisa // Lauren Duarte			VIAGEM DESAFIO		
	S-1 Ética Pessoal e Noções de Metodologia da Pesquisa // Ednardo Duarte					
8	9	10	11	12	13	14
TRIVIUM - 1o encontro // Bruna Santini				Final de semana de ministério 1		
Vivência 1	S-2 Estudos Independentes			Cristianismo e Cultura // Rodrigo Majewski		
Vivência 1	S-2 Panorama Bíblico do AT // Ticiano Castoldi					
15	16	17	18	19	20	21
Vivência 2	S-3 Estudos Independentes			Final de semana de ministério 2		
Vivência 2	S-3 Métodos de Estudo Bíblico // Olavo Ribeiro			Introdução ao Ministério + Adm do Tempo - POA // Samuel Daht		
					CAB - 1o módulo // Creuse	
22	23	24	25	26	27	28
Vivência 3 - Boys&Girls	S-4 Estudos Independentes			Final de semana de ministério 3		
Vivência 3 - Boys&Girls	S-4 Interpretação Bíblica // Silas Zambiasi			Movimento e História de Missões - Caxias // Raphael Haeuser		
		● 2pm Entrevista Mission				
29	30	31	1 abr.	2	3	4
RECESSO						

[ANEXO 6] DICAS PRÁTICAS DE SOBREVIVÊNCIA

A lista abaixo não pretende ser exaustiva, no entanto, reflete em muito as necessidades que envolvem a participação no Programa Residente. Onde aparece a expressão “opcional”, não há obrigação de aquisição por parte do aluno, porém, o mesmo terá que emprestar os equipamentos de colegas, missionários e obreiros da missão TeachBeyond Brasil, que nem sempre dispõem dos mesmos. No caso do “notebook”, a necessidade é bem menor, visto que oferecemos alguns computadores na biblioteca do seminário a fim de servirem de suporte à pesquisa.

- 1.** Pasta com documentos (RG, CPF, etc.);
- 2.** Roupa de cama (lençol, cobertor, travesseiro, etc.)
- 3.** Roupa de banho (toalhas, etc.);
- 4.** Materiais de higiene pessoal;
- 5.** Notebook (opcional);
- 6.** Bíblia impressa;
- 7.** Guarda-chuvas;
- 8.** Protetor solar;
- 9.** Repelente;
- 10.** Garrafa d'água;
- 11.** Saco de dormir (opcional);
- 12.** Colchonete (opcional);
- 13.** Barraca Iglu (opcional);
- 14.** Mochila de trekking (opcional);
- 15.** Roupa de reforma/manutenção;
- 16.** Roupa e calçado para trilha;
- 17.** Roupa de banho;
- 18.** Remédios pessoais.

[ANEXO 7] ORIENTAÇÕES DA CASA PAZ SOBRE A COZINHA

- Sempre usar touca descartável e calçado fechado para atividades na cozinha;
- Não usar a cozinha como "corredor" para chegar a outros locais, como a lavanderia;
- Não passar com sacos de lixo e materiais de limpeza (baldes, vassouras, panos, etc.) pela cozinha;
- Ao deixar a cozinha, verificar se não ficaram para trás lixo, sujeira ou panos sujos;
- Os panos utilizados na cozinha devem ser encaminhados sempre à lavanderia caso estejam sujos, ou à copa, caso estejam apenas molhados - nunca devem permanecer na cozinha;
- As toucas descartáveis podem ser descartadas, não precisam ser guardadas;
- Lembrar de fazer uso da mesa da cozinha com as gavetas da mesma fechadas;
- Sempre lavar bem as mãos para manusear alimentos e, em caso de cortes e outros machucados, fazer uso de luvas descartáveis;
- Se não houver tempo para o término da louça e a mesma tiver de ficar por horas aguardando ser lavada, a comida que restou nas panelas não deve ficar exposta por esse tempo - guardar a comida e não a deixar exposta por muito tempo é sempre prioridade;
- Os alimentos guardados (os preparados e também as embalagens de produtos abertas) devem SEMPRE estar bem fechadas (sem passagem de ar) e etiquetadas;
- Prezar pelo uso moderado de produtos de limpeza, como detergente, para evitarmos desperdícios;
- O quadro da cozinha é para uso exclusivo das cozinheiras e obreiros;
- Não levar equipamentos e talheres para fora da cozinha sem permissão;
- Não retirar produtos e alimentos da cozinha e dos depósitos de alimentos sem permissão.

[ANEXO 8] GUIA METODOLÓGICO BÁSICO

As orientações contidas neste guia se aplicam a todos os trabalhos a serem entregues no Canvas pelos alunos do programa presencial do Seminário Teológico de Gramado, seja LiveBeyond ou Graduação Livre em Teologia.

Formato do arquivo: PDF, exceto se professor solicitar outro;

Nome do arquivo: “Nome e Sobrenome Do Aluno – Nome da Disciplina – Título do Trabalho”;

Cabeçalho: não é necessário fazer uma capa, mas é obrigatório conter as seguintes informações no início do trabalho -

Seminário Teológico de Gramado
Graduação/LiveBeyond (conforme o aluno)

Nome da Disciplina:

Nome do Professor:

Nome Completo do Aluno:

Título do Trabalho

Formatação: Fonte Arial ou Times New Roman, tamanho 12, espaçamento 1,5 entre linhas. Alinhamento Justificado;

Citações e Referências: CUIDADO com o plágio!

Citações Diretas Curtas: transcrições literais de até três linhas, na sequência do corpo do texto e entre aspas, com nota de rodapé com a referência;

Citações Diretas Longas: transcrições literais com mais de três linhas, texto com recuo de 4cm, fonte tamanho 10 e sem aspas, com nota de rodapé com a referência;

Citações Indiretas: transcrições não literais, escritas com as próprias palavras segundo interpretação do aluno, na sequência do corpo do texto, sem aspas, com nota de rodapé com a referência.

Notas de rodapé: devem seguir o seguinte formato, quando a citação é de livro - SOBRENOME, Nome do Autor. **Título do Livro: Subtítulo do livro.** Cidade: Editora, ano, p. XX.

Quando a citação é de artigo ou matéria de site, segue este outro formato – SOBRENOME, Nome. Título da matéria/artigo. **Nome do site**, ano. Disponível em: (URL). Acesso em: dia, mês e ano.

Bibliografia: obrigatório incluir ao final do trabalho a lista das referências em ordem alfabética.

[ANEXO 9] GUIA USO DA BIBLIOTECA

Retomamos o trabalho de organizar e catalogar a nossa biblioteca para que você possa ter acesso a bons livros e materiais de forma simples e gratuita. Contudo, para que isso seja possível, contamos com a colaboração de todos.

Nossa biblioteca está dividida em temas. Assim que a catalogação for terminada, compartilharemos com você um arquivo contendo o título de todas as obras disponíveis, quantidades e localização.

Enquanto este trabalho está em andamento (e após também), **você pode pegar até 03 livros de uma só vez, REGISTRANDO A RETIRADA COM OS RESPONSÁVEIS.** Você poderá ficar com eles por **até 07 dias, renováveis por mais 07 (obrigatório o pedido de renovação).** Se não houver fila de espera pelo seu livro, poderá retirá-lo novamente.

Os livros **não podem sair da sede JanzTeam.** Somente os livros cuja retirada foi registrada é que podem ser levados para outros ambientes fora da biblioteca, nunca fora da sede.

A biblioteca será chaveada às sextas-feiras à noite e reaberta às segundas-feiras pela manhã, garantindo que os grupos que o utilizam a sede aos finais de semana não intervenham.

Por enquanto, **a devolução dos livros se dará através de um caixote devidamente identificado que está na biblioteca. Você deverá avisar os responsáveis que está devolvendo o livro, e eles o colocarão de volta na estante.** Após o fim da catalogação, todos os livros deverão ser colocados diretamente no seu lugar (você será avisado da mudança).

As seguintes multas serão aplicadas em caso de não cumprimento:

RETIRADA DE LIVRO SEM REGISTRAR/LIVRO FORA DO JT	30min de tarefa
ENTREGA EM ATRASO	10min de tarefa por dia de atraso
BAGUNÇA NA BIBLIOTECA	15min de tarefa para todos os alunos

Geral: Sempre que ver uma lâmpada acesa sem necessidade, apague-a. Sempre que ver um lixo fora da lixeira, ou se essa estiver cheia, recolha o lixo; Algo deu errado e não sabe o que fazer? Antes de mexer em alguma coisa ou equipamento, cheque nos guias e então fale com alguém da equipe. **O horário da faxina semanal nas alas é às 17h nas segundas-feiras. A limpeza e organização, tanto coletivas como individuais, serão avaliadas durante a semana, de forma espontânea. Assim, você deve manter a limpeza da ala e suas coisas organizadas sempre.**

Banheiros: Os banheiros são de uso coletivo das alas e devem ser mantidos limpos. Seus pertences pessoais não podem permanecer lá.

Quartos: As camas devem ser arrumadas todos os dias logo pela manhã. Seus pertences devem sempre estar dentro do seu armário ou espaço de organização pessoal (sapatos, roupas, materiais de higiene e estudo, etc...) Os quartos devem ser mantidos limpos ao longo da semana.

Cozinha: A cozinha é de uso coletivo, devendo ser mantida limpa e organizada. A cozinha da missão só pode ser utilizada conforme as diretrizes da Casa da Paz. Não é permitido estar nesta cozinha sem autorização fora dos horários pré estabelecidos.

Lavanderia: A lavanderia é de uso coletivo e deve ser mantida sempre limpa e organizada, sem pertences pessoais. **Cada aluno tem direito a lavar suas roupas uma vez por semana.**

Salas e espaços de convivência: São de uso coletivo e devem ser mantidos limpos e organizados, sem pertences pessoais. A geladeira dos alunos também deve ser limpa e organizada periodicamente. É obrigatória a identificação quando for utilizá-la para guardar seus alimentos. Não pegue o que não é seu! Alimentos estragados devem ser jogados fora!

[ANEXO 11] ORIENTAÇÃO PARA ALUNOS RESPONSÁVEIS DAS ALAS

Queridos alunos veteranos, neste ano a responsabilidade pelas Alas será dividida entre vocês. Suas tarefas principais serão:

- Zelar pelo bom cumprimento das normas estabelecidas no Guia do Aluno, em especial quanto aos HORÁRIOS DE ESTAR NA ALA, DE SILÊNCIO E DE LUZES APAGADAS;
- Zelar pela limpeza e ordem das alas;
- Ajudar na supervisão da organização da alimentação, para o bom andamento dos combinados;
- Zelar pela comunhão, bons relacionamentos, conversas, tempos de comunhão e oração entre os alunos.